La Urdimbre

Revista mensual gratuita del Sur metropolitano • Nro. 97 ~ FEBRERO 2011 • ISSN 1852-7418

Cartas de amor

Simón y Manuela

Riachuelo

1980

2005

La historia sin fin

Ahora multan a Macri

Con esta edición la Guía Comercial Nro. 19

Buenos Aires, ciudad inundable

Anticipo del libro de Antonio Brailovsky. El autor respalda sus pronósticos con datos técnicos

BICICLETAS EN LA CIUDAD

Página 4

Bicing gratuito

"Masa crítica"

Asociación Catalinas Sur

20 años más por ley

Página 15

Restaurant Manolo

Bolivar esq. Cochabamba • Tel. 4307-8743

www.restaurantmanolo.com.ar

Menú Ejecutivo

Martes a Viernes Mediodía de 12 a 16 hs.

SOLO EFECTIVO no se cobra cubierto

BODEGA SEPTIMA

BEBIDAS

Copa de Vino - Bodega Septima Corte Bivarietal ó agua mineral 500cc ó gaseosa 350cc

PLATO PRINCIPAL

Pollo Deshuesado con guarnición
Fricasé de Pollo con Salsa de Puerros y Arroz Blanco
Arrollado de Pollo con Ensalada Rusa
Filete de Merluza con guarnición
Milanesas de Soja con Verduras
Mini Bife de Chorizo con guarnición
Milanesa de Ternera con guarnición
Salteado al Wok de Ternera con Arroz y Vegetales
Brochette de Cerdo con guarnicion
Ñoquis de Papa con Salsa Mixta
Ensalada de Pasta con Vegetales

GUARNICIONES

Papas Fritas / Puré de Papas / Ensalada (dos Gustos)

POSTRES

Ensalada de Frutas - Mousse de Chocolate - Queso y Dulce
Bocha Helado - Flan Solo ó Café

NO COMBINABLE CON OTRAS PROMOCIONES Y/O DESCUENTOS

Editorial

En lo que va del año Macri vetó diez leyes que se suman a otras 61 desde que comenzó la gestión del PRO en la Ciudad., entre ellas un buen número con amplio apoyo de sus propios legisladores. Las cifras se desprenden de un informe que realizó el Centro de Estudios Porteños (CEP), que dirige el senador Daniel Filmus.

El precandidato a jefe de gobierno del kirchnerismo sostuvo que "la mayoría de las leyes están vinculadas a los derechos humanos y sociales, y muchas específicamente a derechos de los usuarios y consumidores".

Entre los primeros de la gestión PRO, Macri veto en enero de 2008 la creación del laboratorio estatal destinado a producir medicamentos genéricos a bajo costo para abastecer a hospitales de la Ciudad (www.laurdimbre.com.ar/salud/sd-0049.php).

El más reciente es a la Ley 3706 que tuvo trascendencia últimamente luego de los incidentes en el Parque Indoamericano y establece protección a las personas en situación de calle y un uso igualitario y no discriminatorio del espacio público.

Entre uno y otro, una lista record del ejercicio de la facultad constitucional del Poder Ejecutivo de tener la última palabra en materia de legislación, una delegación cuasi monárquica en desmedro del parlamento como ámbito natural de ejercicio de la democracia.

Un veto inexplicable (aunque de todos modos los funcionarios del PRO no sepan explicar ninguno y menos el propio Macri quien –interrogado en un programa televisivo– descargó la responsabilidad en "los ministros") es a la ley que habilita la construcción de una escuela pública en el terreno de la ex Mansión Seré, en Morón. El edificio albergó al centro clandestino de detención y tortura durante la última dictadura militar y era propiedad de la Ciudad, que lo donó al municipio de Morón. Sólo se requería de la autorización del GCBA para la construcción del colegio.

También descartó la obligación de reglamentar la publicidad oficial en la ciudad de Buenos Aires –un reclamo en campaña del propio Macri– derogó el Programa de Empleo para Jóvenes en situación de vulnerabilidad social, la ley que establecía en la Ciudad la Emergencia Habitacional, otra que permitía a los vecinos llamar al SAME en forma gratuita, la de portabilidad numérica que hubiera habilitado el cambio de empresa sin perder el número de celular, entre muchas otras que procuraremos analizar en próximas ediciones.❑

LORUSSO
Servicios Inmobiliarios
MINISTRO BRIN 505 (1158)- TEL/FAX 4362-6523

REPARACIÓN DE CORTINAS
Don Carlos
B. Quinquela Martín 1590, piso 1
Nextel 567*2991
✶Madera, Barrio, Plástico, Metálicas, Americanas,
✶Instalación de motores eléctricos
www.cortinasdoncarlos.com.ar
4303-2573
URGENCIAS 15-4026-6720

ARTESANOS DE ARGENTINA
COOPERATIVA DE TRABAJO LTDA.
Invitan a:
✓Diseñadores
✓Artistas plásticos
✓Artesanos
a integrar su espacio en
DEFENSA 1244 - 4300-5791
Lunes a viernes 10 a 18:00 hs.

Número 1 del Año 9
Febrero 2011
Números publicados: 97

Tirada de la presente edición: **3.000** ejemplares.

Obtenga su ejemplar: **1500** en locales de anunciantes, **200** entrega personalizada de La Urdimbre, **200** a organizaciones comunitarias, **1100** con el diario del domingo. Retire su ejemplar gratuito en kioscos de:

•Alte Brown y B. Pérez Galdós •Alte. Brown y Pinzón •Alte. Brown y Suárez •Alte. Brown y Lamadrid •Brasil y Defensa •Brasil y Perú •Belgrano y Piedras •Carlos Calvo y Defensa •Chile y Piedras •Paseo Colón y Cochabamba •Patricios y Pilcomayo.

Cantidad estimada de lectores por edición: 12000. LA URDIMBRE recoge y difunde ideas y propuestas, que nos ayuden a reflexionar y actuar sobre nuestro entorno (que comienza en el barrio y abarca el resto del planeta) bajo la máxima "Piensa globalmente, actúa localmente". Notas y avisos © La Urdimbre. Permitida la reproducción de artículos citando la fuente. Fotos La Urdimbre, excepto cuando se otorgan otros créditos.

Reg. Propiedad Intelectual N° 807702 .
Director Propietario Diego Nicolás Roberti **Director Editorial** Alfredo Abel Roberti
redaccion@laurdimbre.com.ar
Miguel C. Victorica 140 - C.A.B.A.
4300-6396

Con esta edición el número 19 de la **Guía Comercial y de Servicios de La Urdimbre**, ahora incorporada al cuerpo principal de la revista, con ¡tarifas insólitas! Hasta el 06/03 puede ofrecer su productos y/o servicios para la próxima edición de marzo 2011.

4300-6396 ~15 6648 6801
redaccion@laurdimbre.com.ar

Bicicletas en la Ciudad

Bicing

En la estación de bicing Parque Lezama (Martín García e Irala) Tomás, uno de los encargados de atender al público, facilitó información a este medio.

El Gobierno porteño puso en marcha el primer sistema de transporte público de bicicletas del país en el marco de una prueba piloto que le permitirá a los ciudadanos usar gratuitamente este servicio, conocido como "bicing", que apunta a mejorar el tránsito, a promover hábitos de vida más saludables.

Con la nueva Estación de Bicing en Virrey Cevallos e Hipólito Yrigoyen suman ocho las estaciones habilitadas (Aduana, Facultad de Derecho, Retiro, Pza Roma, Pza Italia, Parque Lezama y 9 de Julio). El servicio es gratuito y funciona de lunes a viernes de 8 a 20hs y los sábados de 9 a 15hs, con 220 bicicletas en total.

Si la evaluación de esta etapa de prueba es satisfactoria el Gobierno p`revé licitar un sistema amplio de gran cobertura y de funcionamiento automatizado, con el uso de tarjeta, apuntando a un parque de 5.000 bicicletas con 200 estaciones de entrega y recepción.

Cada usuario puede disponer gratuitamente de la bicicleta durante dos horas pudiendo entregarla en cualquiera de las estaciones instaladas.

Para acceder al servicio el solicitante deberá acreditar la identidad con la presentación del DNI , y el domicilio, a través de la factura de pago de algún servicio público, al tiempo que se le tomará una foto digital en el lugar.

Además, debe firmar una declaración jurada aceptando las condiciones del contrato de locación. La registración también puede hacerse a través de Internet en el sitio **mejorenbici.gov.ar/.**

El sistema –recomendado en la última cumbre mundial sobre cuidado del medio ambiente celebrada en Copenhague– se aplica en más de 200 ciudades, según sostuvo el Subsecretario de Transporte de la ciudad Guillermo Dietrich.❑

Masa Crítica

Doming 6 de febrero 17 hs. frente al Obelisco. Ciclistas aficionados esperan la señal de partida en otra demostración de presencia de la bicicleta en las calles de la Ciudad.

"MASA CRITICA no es una organización. Es una coincidencia no organizada, es un movimiento de bicicletas en las calles, un paseo mensual para celebrar el ciclismo y para afirmar los derechos del ciclista en las calles. Es una idea y un evento. Es grátis. No es una carrera. Es sólo por diversión. Sucede cuando muchos ciclistas se reunen en el mismo lugar, a la misma hora y deciden pedalear juntos el mismo recorrido por un rato" sostiene el sitio dedicado al evento que una vez por mes inunda de ciclistas aficionados las calles de la Ciudad"

La convocatoria abierta a todos los que quieran sumarse se renueva todos los primeros domingos del mes a la 16hs. En esta temporada de verano se agrega una nueva fecha: noches de luna llena a las 21 en el mismo lugar. El viernes 18 de febrero será la próxima.

Entre los propósitos declarados de los impulsores de la actividad está el de multiplicarla en otras ciudades del país. Sostienen que "en teoría, no tiene por qué ser muy complicado empezar una Masa Crítica" explicando que cada ciudad tiene una población de ciclistas marginados y amenazados por el actual sistema de transporte, tanto si son gente que usa la bicicleta en sus desplazamientos cotidianos, como mensajeros o simplemente gente que pasea por el gusto de hacerlo. Presumiblemente, estos grupos son sólo la punta del iceberg. La contaminación atmosférica, la degradación ambiental y, en general, el deterioro de las condiciones de vida debido al tránsito motorizado son consecuencias que padecen todos los ciudadanos.

AVISOS DESTACADOS

GUITARRA / CHARANGO

Clases individuales y grupales

15 4093 5692

lucionavarro@argentina.com

YA INAUGURAMOS!

DE NICHILO PROPIEDADES

Estimado Vecino de La Boca y Catalinas Sur: Seguramente Ud. ya me conoce o mi apellido le es familiar por mi profesión de Contador Público y Administrador de Consorcios.
Por eso, de vecino a vecino, le comunico la apertura de un querido sueño: mi empresa inmobiliaria DE NICHILO PROPIEDADES.

Con renovada actitud, compromiso y atención, pongo a su servicio, la organización necesaria para tasar, vender y administrar su propiedad. Acérquese. Lo espero en la misma dirección de siempre.

20 de Septiembre 326
Galería 1° Piso / La Boca

4307-5979

Relojero J. Daniel Godoy

Reparación de todo tipo de relojes

Piedras 1053

(15)5009-8954 / 4250-9092

BRANDSEN PROPIEDADES

Administración
Compra - venta - alquileres
TASACIONES SIN CARGO

Brandsen 610

4301-0041 / 8137

Lu. a vi. 10 a 13 y 16 a 20, sab.10 a 13

LOCUTORIO NUDOS

Compra-Venta celulares nuevos/usados. Chips. Activaciones. Carga virtual

Pilcomayo 1010

4307-4448

Desinfección y Control de plagas

(Reg. Act. Nª 645 GCBA)

Limpieza de tanques

(Reg. Act. Nª 494 GCBA)

Auyentamiento de murciélagos

Servicios Belén

serviciosbelen05@fibertel.com.ar

4371-9113

15 5025 0700 ~ 15 6381 4046

NEXTEL 577*550

Dra. Alicia Nora Vidal

CONTADORA PUBLICA

✓Asesoramiento Contable, Impositivo y Laboral

✓Liquidacion de Sueldos y Cargas sociales

✓Balances

■21 años de experiencia en Administracion de Escuelas Privadas

4300-4758 /4361-9342

15-4470-5004

15-5421-7183

alicianorav@hotmail.com

Pizza Empanadas La Fábrica

- Horno de ladrillos
- Pizza a la piedra
- Variedad en pizzas y empanadas
- Pollo con fritas

Entrega a domicilio sin cargo

4307-7522 ☎ 4307-7666

Azara 100

En el marco del histórico fallo de la Corte Suprema

La justicia federal fija plazo perentorio a la Ciudad para erradicar asentamientos a la vera del Riachuelo

Por una resolución fechada el 3 de febrero dentro del expediente número 25/09 caratulado "Acumar s/urbanización de villas y asentamientos precarios", el juez Federal de Quilmes, intimó al jefe de gobierno de la Ciudad de Buenos Aires a acatar de la sentencia en un plazo de nueve días.

Macri deberá pagar una multa diaria de su propio patrimonio por cada día de incumplimiento si se constata que no ejecutó la sentencia en forma "**efectiva, fehaciente, concisa, acabada y pormenorizada"**. El juez Federal de Quilmes, Luis Armella, es el encargado de hacer cumplir el fallo de la Corte que ordenó el saneamiento de la Cuenca Matanza-Riachuelo en julio de 2008.

"**Por las características de la organización política e institucional de la Ciudad Autónoma de Buenos Aires** –sostiene el fallo– **es de esperar que dada su mayor independencia en la gestión de la cosa pública demuestre acciones más contundentes en aras de la remediación ambiental, y fundamentalmente en dar respuesta acabada a las decisiones judiciales**". Más adelante agrega que "**teniendo especialmente en ciernes la existencia efectiva de los fondos necesarios para la concreción inmediata de las obras, sería inadecuado pasar por alto desde la función jurisdiccional tamaña demostración de injustificada inacción**".

Antecedentes

La Corte Suprema, en una resolución firmada el 20 de junio de 2006, intimó al Gobierno nacional, al bonaerense y al de la Ciudad de Buenos Aires para que presenten en 30 días un plan integrado de saneamiento de la cuenca hídrica Matanza—Riachuelo y a 44 empresas acusadas de descargar efluentes en el río que informen la composición de los desechos que vierten en sus aguas.

Entre las 44 empresas denunciadas figuran las petroleras Repsol-YPF, Eg3, Shell y Petrobras, la Central Dock Sud, las alimenticias Danone y Molinos, Indupa, Mercedes Benz, Bieckert, Aguas Argentinas y varias curtiembres. El asentamiento "Villa Inflamable", en Dock Sud, fue señalado en la demanda como la zona más afectada. Además, fijó para el 5 de septiembre una audiencia en la que las compañías y los tres Estados involucrados deberían dar a conocer su posición sobre el pleito.

La demanda había llegado al máximo tribunal dos años atrás impulsada por 140 vecinos y damnificados, muchos de ellos habitantes de Villa Inflamable un asentamiento ubicado frente la refinería de Shell, en pleno corazón del Dock Sud y sobre la margen provincia del Riachuelo, que padece las consecuencias combinadas de la contaminación de ambos focos, responsables del mayor descalabro ambiental y sanitario de todo el país.

Un estudio de marzo del 2003 financiado por el gobierno de Japón y realizado por una consultora local sobre el Polo Petroquímico de Dock Sud analiza las consecuencias sobre la salud de niños (voluntarios de 7 a 11 años) que viven en Villa Inflamable y niños de similares características de un área de menor exposición correspondiente a Villa Corina, encontrando serios problemas en ambos, con mayor gravedad en los chicos de Villa Inflamable por su mayor proximidad a las fuentes de contaminación (ver Estudio de salud).

A estos vecinos se sumaron —entre otros— veinte profesionales (médicos, psicólogos, odontólogos y enfermeros) del hospital Fiorito, de Avellaneda, con problemas de salud derivados de atender pacientes afectados por la contaminación.

Los demandantes reclamaban una indemnización total de 5 millones de pesos por los daños ocasionados por la contaminación –que van desde problemas de salud hasta pérdida del valor de los inmuebles que habitan– la creación de un fondo público compensatorio de 500 millones de pesos, que se reanude el plan de limpieza del Riachuelo y que se atienda la salud de la población ribereña.

Si bien la Corte decidió aceptar la parte correspondiente al daño ambiental en las acciones colectivas impulsadas por organizaciones no gubernamentales, no intervendrá en la demanda por daños particulares a la salud de las personas aunque tiene facultades para enviar a un Tribunal de primera instancia el reclamo de los vecinos, dividiendo así la causa en dos partes.

Ver nota completa en www.laurdimbre.com.ar/ambiente/amb-0163.php

Guía de comercios y servicios Nº 19

La Boca | San Telmo | Barracas

ÍNDICE ALFABÉTICO

- ABOGADOS 5
- ABAÑILERIA 3
- ALQUILER LOCALES 2
- ANTIGÜEDADES 4
- ARTESANÍAS 2
- AUTOMASAJES 4
- AUTOMOVILES (Servicios para) 6
- CALZADO (ventas) 4
- CARPINTEROS 2
- CELULARES 1
- CERRAJERÍAS 1
- COMIDAS 4
- CONTADORES PÚBLICOS 7
- CORTINAS (reparación) 3
- DESINFECCIÓN 6
- ELECTRICISTAS 2 y 3
- ELECTRICIDAD (Art.) 2
- ELECTRODOMÉSTICOS (service)3
- ELECTRÓNICA (service) 3
- ESTUDIO PREVISIONAL 7
- FERRETERÍAS 2
- FOTOCOPIAS / SELLOS / IMPRESIONES 2
- FOTÓGRAFO 5
- GRANJAS 4
- HERRERÍAS 3
- HELADERÍAS 5
- IMPRENTAS 2
- LACAS/ADHESIVOS 6
- LIBRERÍAS (Art.) 2
- LOCUTORIOS 1
- MADERAS 2
- MERCERÍAS 4
- MUEBLERÍAS 2
- ODONTOLOGÍA 5
- ÓPTICA 5
- PAPELERA 1
- PELUQUERÍAS 4
- PINTORES 3
- PIZZERÍAS 4
- PSICÓLOGIA 5
- REGALOS 5
- REMISERÍAS 6
- RESTAURANTES 4
- ROPA 4
- SAHUMERIOS 5
- TAPICERÍAS 2
- VIDRIERÍAS 3

Cerrajería Baldini

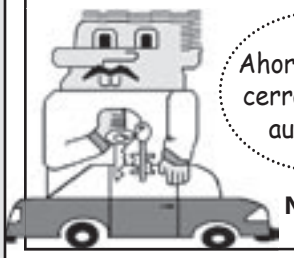

Ahora también cerrajería del automovil

Necochea 658
4362-3272

LOCUTORIO NUDOS

Compra-Venta celulares nuevos/usados. Chips. Activaciones. Carga virtual

Pilcomayo 1010
4307-4448

CERRAJERÍA RUCA ALUM

(En idioma Mapuche "Casa fuerte" o "Casa segura")

Proteja sus bienes con buenas ceraduras en las puertas de ingreso y además proteja su vida instalando un disyuntor difrencial junto a su interruptor térmico.

ESTADOS UNIDOS 693
15 5344 4220 - rucaalum@gmail.com

PAPELERA JC

de JOSÉ F. CAVALLARI

4301-7274 • 15 4493-2190

Olavarría 670

ESTIMADOS CLIENTES: LES RECORDAMOS QUE LAS MODIFICACIONES O SUPRESIONES DE AVISOS, DEBEN SER NOTIFICADAS ANTES DEL DIA 8 DE CADA MES. A TAL EFECTO SOLICITAMOS COMUNICARSE AL 4300-6396, SMS 15 6648 6801 O POR MAIL A redaccion@laurdimbre.com.ar

Estimado anunciante, su aviso de esta edición también se publicita en Internet, en www.laurdimbre.com.ar/nro.97.pdf

Instalaciones eléctricas, Iluminación, Carpintería

15 4093 5692

ARTESANOS DE ARGENTINA
COOPERATIVA DE TRABAJO LTDA.

Invitan a:
- ✓Diseñadores
- ✓Artistas plásticos
- ✓Artesanos

a integrar su espacio en
DEFENSA 1244
4300-5791

DIS-LAC & grupo aguirre

Diferenciamos tu estilo

✶Muebles de cocina
✶Placards✶Vestidores

Piedras 1124 ☎4307-6572
mail@grupo-aguirre.com.ar
www.grupo-aguirre.com.ar

Casa Leonardo
TAPICERÍA

20 DE SEPTIEMBRE 230
Frente A Catalinas Sur

9 a 12 y 17 a 20. Sab. 10 a 13 hs.
4362-2499 - 15 5502-5418
Part.: 4204-6629

MADERERA Duhart

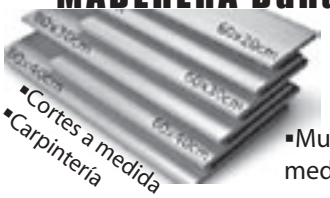

▪Cortes a medida
▪Carpintería
▪Muebles a medida

Suárez 1023 ✆ 4302-9590

C.E.SERVICIOS

Sellos,
Fotocopias,
Anillados,
Plastificados,
Talonarios de facturas,
Tarjetas personales,
Impresiones con escudo
en relieve

Envíos a domicilio

Av. de Mayo 560, local 16
ceservicios@hotmail.com
Tel/fax: **4331-4001**

Reparamos su antigua máquina de escribir

GRACIANO MONGI
MATERIALES ELÉCTRICOS

Cables - Interruptores - Lámparas - Antenas de TV
Coaxiles - Divisores - Fichas - Telefonía - Baterías
Pilas especiales - Pantallas para veladores

OLAVARRÍA 436 ~ 4301-0198

FERRETERIA
ST San Telmo S.R.L.

VENTA Y ALQUILER DE MÁQUINAS y HERRAMIENTAS

8:30 a 12:30 - 14 a 18 hs
Sábados 8:30 a 12:30 hs.

Bolívar 1042 ~Telefax:
4362-4370/3471 • 4300-7447
stelmo@speedy.com.ar

Antigüo Mercado
de La Boca
Olavarría 713

ALQUILER DE LOCALES

Piedras 1584

HACÉ TUS PEDIDOS

✶Fotocopias

✶Artículos de librería

✶Regalería

Lunes a viernes de 7:30 a 13:00
y de 14:30 a 19:30
Sábados de 10 a 13 (salvo fines de semana largos)

15 3557-5181

Librería Los Ángeles

Artículos escolares
Indumentaria
Regalos

Brandsen 607

ELECTRICISTA MATRICULADO

¡No pague de más, consúltenos!

Presupuestos sin cargo

Estados Unidos 693

15 5336 1900

felix-690@hotmail.com

ELECTRÓNICA MANOLO

SERVICE: Tv, Video, Audio, Heladeras, Aire Acondicionado (Retiro y entrega domiciliaria) **ACCESORIOS**: Audio, Telefonía, Tv, Video. **Venta y Reparación** de controles remotos. Aceptamos tarjetas de crédito y débito.

4300-4481

Estados Unidos 699

www.electronicamanolo.com.ar
electronica.manolo@hotmail.com

SERVICE - INSTALACIÓN

- *Aire acondicionado split*
- *Heladeras*
- *Lavarropas*

TACUARÍ 1687

4612-3891

4611-0181

DEPARTAMENTO TÉCNICO

4300-2567

Presupuestos sin cargo

Espinosa Atelier

Vidrios
Marcos
Espejos
Restauraciones
Blindex

Trabajos de Herrería y Aluminio

COCHABAMBA 700
Tel/Fax 4362-5098
DEFENSA 623
Tel/Fax 4342-1907

atelier@atelier.com.ar
www.atelierespinosa.com.ar

REPARACIÓN DE ELECTRODOMÉSTICOS

¿SE ROMPIÓ?

No hay problema, llámenos.

4300-9153

" Se hace lo que se puede y lo que no se compra hecho ..."
Anónimo

Alberto Regules

✓Pintureria en general ✓Empapelado
✓Electricidad ✓Albañileria
✓Colocacion de membranas

Muy buenas referencias
50 años de experiencias

4361-9299 / 15 3566-9767

HERRERÍA ARTÍSTICA Y DE OBRA

Pablo Vlacich

Av. Benito Pérez Galdós 299

15 5972 6838

SUR-GLASS

CARPINTERÍA DE ALUMINIO ▪ VIDRIOS TEMPLADOS, CURVOS ▪ ESPEJOS ▪ MAMPARAS PARA BAÑOS ▪ CUADROS

Arzobispo Espinosa 306
4362-7109
15 6990 9267
ID.Nextel: 608*2175

REPARACIÓN DE CORTINAS

Don Carlos

B. Quinquela Martín 1590, piso 1
Nextel 567*2991

✶Madera, Barrio, Plástico, Americanas, Metálicas.
✶Instalación de motores eléctricos

www.cortinasdoncarlos.com.ar

4303-2573

URGENCIAS
15-4026-6720

Granja Rubén

- Pollos
- Huevos
- Supremas
- Lechones
- Chivitos

Chile 691
4300-3176

PIZZERIA ANDY'S

Pastas • Minutas

4302-9200
BRANDSEN 1799
Esq. Hornos

Antiguo Mercado de San Telmo

Compra - venta de antigüedades.
Vamos a domicilio

Sra. Ester — Local 181
15 5796 4509 — *EE. UU. 468*

GUITARRA / CHARANGO

Clases individuales y grupales

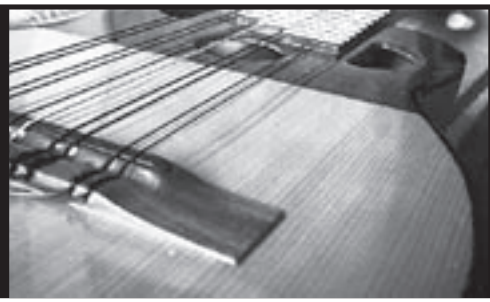

15 4093 5692

lucionavarro@argentina.com

LA GUARIDA DEL ÁNGEL
de Pamela Biazzi

ANTIGÜEDADES
OBJETOS INSOLTOS
COLECCIONABLES
MUEBLES RUSTICOS (TIPO CAMPO)

Horario de atención
10:30 a 19:30 de lunes a lunes

COHABAMBA 486
4300-5774

PELUQUERÍA **Sonia** UNISEX

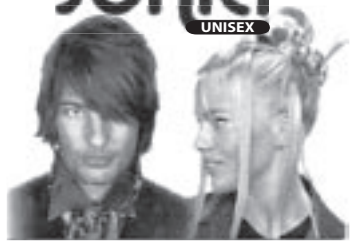

Cosmetología • Uñas esculpidas
• Esteticista con aparatología
•Tratamientos antiage

Olavarría 562
Lunes a sábados de 9 a 20 hs.
4302-1377
somagu03@hotmail.com

AVI ARZAMENDIA

4362-5229

Calzado para damas. Somos fabricantes

Av. Benito Pérez Galdós 389
Lu. a vier. 9 a 13 y 15 a 20 hs.
Sábados 9 a 14hs.

La Rosa

MERCERÍA y ANEXO

ROPA DE BEBÉS Y NIÑOS

Arreglo de ropa en general

9:30 a 13:00 - 15:30 a 20 hs
Sábados 9:30 a 13:30 hs.
PIEDRAS 1110
15 6411 4055

CAMILLA AUTOMASAJES TERMOTERAPÉUTICA

—Recupera tu energía y vitalidad—

Está comprobado que una combinación de esta terapia puede ser muy beneficiosa para: Relajación Muscular, Vértigo, Próstata, Problemas de espalda. Dolores cervicales, Lumbalgia, Problemas renales, Artritis, Colesterol, Ciática, Estrés, Dolores reumáticos, Cefaleas, Fatiga Crónica, Insomnio, Problemas digestivos, Tensión arterial, Hemorroides, Várices, Estreñimiento, Fibromialgia, Ansiedad, Actividad sexual, Ralentización del proceso de envejecimiento, etc.

Solicite un turno: ***4307-6050 / 5582***
15 5369 2796
Avda. Caseros 960

Visite nuestra pagina y vea como funciona: www.yerom.com.ar • jeronimoocampo@gmail.com
•Psicólogo Transpersonal y Social, Logoterapeuta

Cursos y seminarios: Meditación y autoconocimiento - Reiki - Seminario de Reflexología - Taller de Flores de Bach - Astrología - Curso de Tarot - Numerología

regalos con sentido

❖Lámparas de sal del Himalaya
❖fuentes de agua ❖jardines zen
❖feng shui ❖cuadros ❖cuencos
❖remeras pintadas a mano ❖velas
❖sahumerios hindúes ❖esencias
❖luminarias de cerámica ❖mandalas
❖cosmética y accesorios de belleza
❖macetas decoradas ❖carrillones

PIEDRAS 1114 ●15-6262-9285
senderozen@hotmail.com
Presentando este aviso un 10% de descuento

Lic. Pablo O. Bombara
PSICÓLOGO
ATENCION ADOLESCENTES / ADULTOS
TURNOS: 15 3196- 0693

¿ANTEOJOS ROTOS?
Óptica especializada
Soldaduras y Compusturas en el acto desde $ **12**
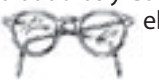
4344-4100 int. 9 *●15 6384-1183 Nextel 631*941*
Hipólito Yrigoyen 684
Lun. a Vier. de 9:30 a 17:30 hs.
www.opticaameport.8k.com

Odontología comunitaria
ODONTO BAIRES

Aranceles accesibles en protesis, composturas, urgencias.
Consultas sin cargo.
Aceptamos tarjetas de crédito.
Solicite turno
4361-9164
Av. Juan de Garay 728 PB A

ESTUDIO FOTOGRÁFICO
Giovanni Sacchetto

▪Fotografía institucional y de productos
▪Fotos para catálogos
▪Books
▪Sociales
gsacchetto@yahoo.com.ar
4361-9199

ESTUDIO JURÍDICO CONTABLE
Especialistas en Leyes Previsionales

¿Ud. quiere jubilarse?
Con o sin aportes
Mujeres: 60 años
Hombres: 65 años

Penal - Tributario
Civil - Sucesiones
Accidentes
Familia - Comercial

NO PIERDA LA OPORTUNIDAD DE ACTUALIZAR SU MOVILIDAD Y REAJUSTE DE SU JUBILACIÓN O PENSION, 1.000.000, YA LO RECLAMAN.

Consultas e Informes de lunes a jueves de 9 a 17
15 3538 3920 — Nextel 607*483
estudiojuridico142@yahoo.com.ar

Full Cream **HELADERÍA**

El mejor helado artesanal ... al mejor precio
Kg. $ 35 / ½ $ 20 / ¼ $ 12
Con salsas o lluvias de granas a elección, sin cargo
Abierto los 365 días del año
OLAVARRÍA 974 • DELIVERY 4301-7832

LUBRICENTRO BOCA

Profesionales en Lubricación

¿Ud. sabe cuando debe cambiarme el aceite? ¿Y que le aceite es como una receta médica para cada tipo de máquina? [API - Instituto Americano del Petróleo]

SUÁREZ 508 • 4302-8986 ■ **AV. ALTE BROWN 678** • 4300- 1991

DIS-LAC

Distribuidoras de Lacas

Adhesivos
Abrasivos
Herramientas neumáticas

REPRESENTANTE DE PRODUCTOS
cenit

Compruebe nuestro servicio de
Entrega exprés

Piedras 1124
4307-6572
dis-lac@hotmail.com

ACAMPEMOS AQUI SANCHO. ¡¡ES MUY BARATO!!

Desinfección y Control de plagas

(Reg. Act. Nª 645 GCBA)

➲**Limpieza de tanques**
(Reg. Act. Nª 494 GCBA

➲**Auyentamiento de murciélagos**

Servicios Belén

serviciosbelen05@fibertel.com.ar
4371-9113
15 5025 0700 ~ 15 6381 4046
NEXTEL 577*550

Remisería Aristóbulo

Atención a empresas. Viajes al interior.

Aristóbulo del Valle 427 | **4361-2223**

Como barrio, tal vez, lejos; de corazón, cerca

EL ABASTO

Y en Internet:
www.elabastoweb.com.ar

OLIVER UNION

especialista en lubricación

Alta calidad en servicios para la industria

Símbolo de confianza

LUBRICANTES - GRASAS - ADITIVOS -
FILTROS - WAGNER LOCKHEED -
MOLYKOTE - BARDAHL - FRAM - MANN

Avda. Almirante Brown 678 • 4302-0756 / 8986
www.oliverlubricantes.com.ar ~ oliverunion@gmail.com

LUBRAX · Castrol · Esso · YPF

Ordenza Municipal 22.976/10

El Municipio de Avellaneda a cargo del Ingeniero Jorge Ferraresi ante la inquietud planteada por la Secretaria de Derechos Humanos a través del Honorable Consejo Deliberante promulgó la Ordenanza Nº 22.796/10 votada por unanimidad el día 3 de diciembre de 2010.***Dicha ordenanza permite que hijos de detenidos-desaparecidos y/o asesinados en el marco del terrorismo de estado del periodo comprendido entre 1976-1983 y nietos recuperados puedan acceder a un puesto de trabajo en planta permanente en el Municipio de Avellaneda.***

Requisitos

a) Que la victima al momento de ser detenida-desaparecida o probado su asesinato, residiera en el distrito de Avellaneda; y/o
b) Que los descendientes considerados en la presente ordenanza hayan residido en el distrito de Avellaneda al momento del suceso, o residan en la actualidad con un plazo no menor a 2 años en cualquiera de las dos circunstancias
c)La documentación probatoria, debe ser emanada de la autoridad competente u organismo oficial.
d) El beneficiario/a accederá con la categoría de ingresante de acuerdo al organigrama municipal y por el nomenclador de funciones que regula las diversas especialidades.

Si sos beneficiario de este Derecho dirigite a Mitre 366, 2do cuerpo, 1er piso al Consejo Municipal de DD.HH o comunicate al 5227-7117/7174 o a través de Facebook "Secretaria DD.HH área hijos y nietos recuperados" o vía mail ddhhavellaneda@live.com.ar.

La Municipalidad de Avellaneda informa

En Mitre 366 2do Cuerpo Planta Baja funciona la Unidad de Emisión y Recepción de Antecedentes Penales (U.E.R). Toda persona que necesite un certificado de reincidencia puede dirigirse a la mencionada dirección.

CITAS

Culpables los mártires

"Ya no quedan golpistas en la Argentina, porque ya aprendimos que el golpismo, militar o civil, terminó favoreciendo invariablemente a los 'golpeados' convirtiéndolos en mártires y eximiéndolos de pagar la factura final de sus propios desaciertos". Mariano Grondona.

Macri académico

El candidato a presidente 2011 confirmó a los periodistas que en menos de una década se retirará y se dedicará "a dar clases" y a recorrer el mundo dando cursos "de urbanismo". Se especula que llevaría como ayudante de cátedra al actual Ministro de Desarrollo Urbano de la Ciudad, arquitecto Daniel Chain.

Derechos para más adelante

"Si volvemos a los valores del respeto y del trabajo, antes que los derechos, creo que vamos a salir adelante", afirmó el director del Colón, Pedro García Caffi, en un reportaje radial, tras haber demandado a ocho trabajadores por 55 millones de pesos.

Secreto muy bien guardado

La multitud que asitió a las exequias de Néstor Kirchner estuvo preparada por la productora artística Fuerza Bruta (a cargo de los festejos del Bicentenario). La posta la tiene Elisa Carrió quien desbarató la supuesta adhesión espontánea, almorzando con Mirtha Ligrand.

Simón y Manuela

El romance entre Simón Bolívar y Manuela Saénz, bautizada en Venezuela "la libertadora" por su incondicional acompañamiento al General Bolívar, ha quedado documentado en un extenso intercambio epistolar. Aquí reproducimos unas pocas misivas que ilustran la intensidad de la relación.

Bolívar ingresó triunfante en Quito el 16 de junio de 1822. El pueblo lo aclamó entre gritos y aplausos hasta que una mujer, desde un balcón, le lanzó una corona de laureles que accidentalmente le pegó en los ojos. Bolívar levantó su mirada con aires de enojo para ver quien fue el responsable, pero no lo pudo mantener ni un segundo. Ella era Manuela Sáenz, una hermosa mujer ecuatoriana de 25 años.

Esa misma noche los presentaron en un evento ofrecido al Libertador donde Bolívar le dijo: "Señora: si mis soldados tuvieran su puntería, ya habríamos ganado la guerra a España..."

Ambos se enamoraron a primera vista, pero hubo un problema, ella estaba casada por arreglo con un prestigio doctor inglés. Manuela no pudo divorciarse, pero tampoco ocultó su amor, y notoriamente se lo informó a su esposo y al resto de la comunidad.

Esta carta a su esposo, sin fecha (se cree de octubre de 1823) la muestra dueña de una personalidad y visión de la vida, impensables para la época:

¡No, no, no, no más, hombre, por Dios ¿Por qué hacerme usted escribir faltando a mi resolución? ¿Y Vamos, qué adelanta usted? sino hacerme pasar por el dolor de decir a usted 1.000 veces NO. Señor, usted es excelente, es inimitable... jamás diré otra cosa sino lo que es usted; pero mi amigo, dejar a usted por el general Bolívar es algo, dejar a otro marido sin las cualidades de usted, sería nada. ¿Y usted cree que yo, después de ser la querida de este señor por 1 año y con la seguridad de poseer su corazón prefiriese ser la mujer del Padre, Hijo o Espíritu Santo? ¡E! Ni la Santísima Trinidad? Y Si algo siento es que no haya sido usted mejor para haberlo dejado.

Yo sé muy bien que nada puede unirme a él bajo los auspicios de lo que usted llama honor. ¿Y me cree usted menos honrada por ser mi amante y no mi marido? ¡A! Yo no vivo de las preocupaciones sociales inventadas para atormentarse mutuamente. Déjeme usted, mi querido inglés. Hagamos otra cosa. En el cielo nos volveremos a casar, pero en la tierra NO. ¿Cree usted este convenio malo? Entonces diría yo que era usted muy descontento, en la Patria celestial pasaremos una vida angelical y toda espiritual (pues como hombre, usted es pesado) allí todo será a la inglesa pues la vida monótona está reservada a su nación. En amores digo pues en lo demás quién más ágiles para comercio y marina, el amor les acomoda sin placeres, la conversación sin gracia y el caminado despacio, saludar, con reverencia; levantarse y sentarse con cuidado, la chanza sin risa, estas son formalidades divinas; pero yo, miserable mortal, que me río de mí misma, de usted, de estas seriedades inglesas, qué mal me iría en el cielo, tan mal como si fuesea a vivir en Inglaterra o Constantinopla, pues me deben estos lugares el concepto de tiranos con las mujeres, aunque no lo fue conmigo, pero si fue más celoso que un portugués, eso no lo quiero yo…

… ¿no tengo buen gusto? Basta de chanzas formalmente y sin reírme y con toda la seriedad, verdad, pureza de una inglesa digo que no me juntaré más con usted. Usted anglicano y yo atea es el más fuerte impedimento religioso, el que estoy amando a otro y no a usted, es el mayor y más fuerte, no ve usted con qué formalidad piensa su invariable amiga. Manuela

Manuela siguió a Simón en sus viajes, lo atendió en sus enfermedades, lo ayudó en sus trabajos y

(sigue en página 14)

Entidad vecinal de La Boca sin fines de lucro con actividades recreativas, deportivas y de asistencia a la comunidad

Renuevan por 20 años la concesión gratuita a la Asociación Catalinas Sur

Vecinos disfrutando una tarde de domingo bajo la añosa arboleda de la sede social

El 15 de diciembre de 2010 La Legislatura de la Ciudad de Buenos Aires aprobó la renovación a la Asociación "Catalinas Sur" del uso a título precario y gratuito del inmueble –propiedad de la Ciudad– ubicado en la calle Azopardo 1504/16/18/5, por el término de veinte años.

En el 2009, la comisión que en ese momento estaba al frente de la Asociación, presidida por Guillermo Di Filippo, recorrió los despachos de la Legislatura y consiguió la atención y el respaldo del legislador Juan Cabandié, del Frente para la Victoria, que fue quien presentó e impulsó el proyecto .

La Asociación Catalinas Sur se constituyó en el emblemático sector del barrio la Boca frente al complejo de viviendas del mismo nombre, cuya construcción se inicia en 1964. Hoy día el barrio –con sus calles peatonales, una variada forestación de especies arbóreas y florales, la tranquilidad y el silencio reinantes– es un punto de atracción como nexo y lugar de paso entre el resto de La Boca, San Telmo y Puerto Madero.

La ONG "Asociación Catalinas Sur" surgió por iniciativa de un grupo de vecinos para efectuar mejoras en los corredores del barrio y playas de estacionamiento. Obtuvo el reconocimiento de su personería jurídica el 4 de Mayo de 1981. Desde entonces ha ido incorporando actividades sociales, deportivas y de embellecimiento del barrio.

Entre ellas se destaca la colaboración plena y permanente con el Hospital Cosme Argerich –ubicado a escasos cien metros de la sede social– cuyos diversos grupos de recuperación –asma, traumatología y psiquiatría– recurren al predio para la continuidad y complemento de tratamientos médicos, a través de modernas técnicas al aire libre.

Desde el año 2007 alberga una juegoteca de la Dirección General de Niñez y Adolescencia de la que participan niños y familias del barrio,

Con la Secretaria de Deportes tuvo convenios de Colonias de Verano que funcionaron en el predio hasta el año 2008. Al asumir Macri, el GCBA estableció una modalidad distinta para las colonias de verano.

También celebró un convenio con la Agencia de Protección Ambiental dependiente del GCBA para que se instale en el predio una unidad de "Monitoreo Ambiental", la segunda en el ámbito de toda la CABA.

En instalaciones de la Asociación funciona el centro de Jubilados Catalinas Sur, entidad independiente que posee una pequeña oficina y durante los días de semana realiza regularmente actividades sociales, de esparcimiento y asistencia a las personas de la tercera edad.

En forma permanente, cede gratuitamente el uso del predio recreativo a organizaciones sociales, establecimientos educativos de gestión estatal de todos los niveles y cooperadoras escolares.

La Asociación organiza a lo largo del año diversos eventos y actividades recreativas gratuitas de índole social dirigidas al público en general, como locros, peñas, campeonatos de truco, talleres, padlle, fútbol, la Fiesta de la Familia, cine, talleres y el Encuentro de Nochebuena.❑

Anticipo del libro del autor

Buenos Aires, ciudad inundable

Por Antonio Elio Brailovsky *

Sin duda la mejor actuación de Mickey Mouse en t oda su carrera fue cuando representó al discípulo del mago en la música incidental de Paul Dukas: "El aprendiz de hechicero", con la batuta de Leopoldo Stokowsky. Por una vez Mickey pudo liberarse de la banalidad de los argumentos de Disney y mostrar su capacidad actoral en un conflicto humano.

El equipo Dukas, Stokowsky, Mouse, nos muestra una inundación artificial. No se debe al capricho de la naturaleza, sino que es el resultado de la acción humana (o ratonil) que pone en marcha mecanismos que después no sabe o no puede contrarrestar.

Lo que hace a Buenos Aires inundarse es muy, pero muy semejante.

En las últimas semanas, la Ciudad de Buenos Aires sufrió graves inundaciones. A quienes las administran en diferentes períodos les suele resultar más fácil hablar de "catástrofes naturales" para eludir su responsabilidad en la construcción de esas catástrofes. No está de más repetir, una y otra vez, que las catástrofes naturales no existen: el desastre es la expresión social de un fenómeno natural.

Como siempre, para entender algo necesitamos saber su historia.

Las inundaciones nos acompañan desde que la sífilis que le quemó el cerebro a Pedro de Mendoza le impidió percibir la topografía del terreno donde fundó la ranchería que dedicó a la Virgen del Buen Aire. Así, nos cuenta Ulrico Schmidel, el cronista de la expedición, que una iglesia de esa ciudad "se la llevó la corriente del río", lo que quiere decir que la puso en el bajo de la barranca, en la zona de influencia de las sudestadas. Lo más interesante es que los historiadores oficiales de la Ciudad (Rómulo Zabala y Enrique de Gandía) desmienten absolutamente que Mendoza haya fundado en un lugar inundable. Y al mismo tiempo cuentan de un edificio que se perdió por la inundación. Ese tipo de contradicciones se mantienen hasta el presente.

Juan de Garay, con una cabeza más lúcida, fundó en el alto de la barranca. Sin embargo, las instrucciones del Rey de España para fundar ciudades en América eran las del trazado en cuadrícula, sin que importara mucho lo que hubiera dentro de esas líneas forzosamente rectas. Así, Buenos Aires se superpuso a una serie de arroyos, que los vecinos llamaron "Terceros", ya que ése el nombre de los cobradores de impuestos. Sucede que ambos "se llevaban todo". Ocupar los Terceros fue el primer error urbanístico importante, ya que causó inundaciones durante los siguientes trescientos años, hasta que fueron canalizados y tapados.

Fuera de esto, la Ciudad atravesó un período bastante estable, mientras se mantuvo dentro de límites naturales bien definidos. Que eran, al norte y oeste el arroyo Maldonado, al este la parte superior de la barranca del Río de la Plata, y al sur el bañado de Flores (que terminaba en el Riachuelo).

Los mapas de la Ciudad de fines del período colonial muestran claramente esos límites naturales. Los cartógrafos del siglo XVIII marcan el borde de la barranca sobre el Río de la Plata, la playa, los bancos de arena y los bajos inundables que llegaban al Riachuelo. Ése era el límite que las leyes coloniales y el sentido común indicaban no ocupar. Estos detalles aparecerán en todos los mapas hasta los últimos años del siglo XIX, cuando la especulación inmobiliaria y la política manden a los inmigrantes a vivir a las zonas inundables. Los gallegos irán a Soldati y Barracas, los tanos a La Boca y los mapas borrarán para siempre que esas personas fueron a las zonas bajas, que no debían haberse poblado porque no eran aptas para eso. Miren ustedes cualquier guía de calles de Buenos Aires y verán que tiene menos información que un mapa del siglo XVIII.

Tenemos una muy buena descripción de la gran inundación de 1820 en el cuento "El Matadero", de Esteban Echeverría (aunque lo ambienta varios años después, para hacerla coincidir con la intriga política). Allí nos cuenta que si uno se subía a las torres de las iglesias, podía ver la ciudad rodeada de agua hasta el horizonte. Dato relevante: estaba rodeada de agua del lado de afuera. En la peor crecida del siglo XIX (y tal vez la peor de la historia de la Ciudad), Buenos Aires no se inundó. Y es que la historia de las inundaciones es, al mismo tiempo, la del descenso de la Ciudad hacia los bajos: la parte inferior de la barranca del Plata, los valles de inundación de los arroyos.

Juan Manuel de Rosas empezó ocupando la zona de bañados de Palermo, en la costa del Río de la Plata, donde edificó su palacio. El lugar no era adecuado para eso, pero había una razón política: desde 1838, una armada francesa boqueaba el puerto de Buenos Aires. Más tarde se les unieron los ingleses y tuvimos el bloqueo anglofrancés. Rosas tenía que demostrar que era capaz de afrontar cualquier contingencia y que era lo suficientemente macho como para ganarle a la naturaleza. "Hasta el barro cimarrón de Palermo y la tierra ingrata se conformaron a su voluntad", dice Jorge Luis Borges de esa decisión.

A su caída (¡la de Rosas, por supuesto!) varios políticos, encabezados por Sarmiento, impulsan el proyecto de parquizar el bañado de Palermo. Lo que significa la mejor decisión posible. Una foto de Buenos Aires tomada desde la costa nos mostrará la cadena de parques que caracteriza la Ciudad. Casi todos esos espacios verdes están en el bajo de la barranca, en el sitio que podía tener un uso recreativo pero no habitacional. Recordemos que el Palermo de Thays llegaba hasta el borde del agua, que a fines del siglo XIX estaba en la hoy avenida Figueroa Alcorta.

Han sido décadas de irresponsabilidad las que llevaron a crear las condiciones para que cientos de miles de personas habitaran en terrenos inadecuados para vivienda. Tal vez haya sido el intendente Crespo (a quien honramos en el nombre de un barrio) el que inauguró la simpática actividad de lucrar con la inundación ajena. Crespo fue el impulsor de los loteos en el valle de inundación del arroyo Maldonado. Allí fueron a parar los obreros de una fábrica de calzado, acompañados enseguida por los pequeños comerciantes judíos.

Y una vez que hicimos el negocio de meter un montón de gente en tierras que no debían habitarse, llega el momento de hacer el negocio de la obra salvadora. En 1924 se proyecta el entubamiento del arroyo y se lo anuncia como la solución definitiva. En el casi un siglo que siguió, siempre se prometieron y realizaron obras públicas milagrosas que, en el mejor de los casos, sólo atenuaron un poco las crecidas. Y en el peor y más frecuente de los casos, las empeoraron. El entubamiento del arroyo Maldonado (hoy avenida Juan B. Justo) fue el mejor negocio para los especuladores y los vendedores de obras y el peor para los vecinos.

En una sociedad que se fascina por unas cuantas toneladas de cemento, es fácil convencer a la opinión pública que la obra más grande será, también la más efectiva. Al esconder el arroyo bajo el entubado negamos su existencia y pudimos hacer enormes negocios inmobiliarios con cientos de miles de personas ingenuas que creyeron que la obra se había hecho para protegerlas. Por el contrario, un arroyo cualquiera se comporta en una crecida mucho peor si está entubado que si corre a cielo abierto. Las paredes del túnel, las columnas, el propio techo, frenan el escurrimiento y lo hacen mucho más lento que si lo hiciera en su cauce natural. Hoy el Maldonado inunda más que si no estuviera entubado. Y, por supuesto, inunda a más gente porque la falsa sensación de seguridad que dan estas obras, atrae más y más pobladores ingenuos que creen que la existencia de una ciudad hace desaparecer mágicamente los mecanismos de la naturaleza.

El negocio de vender primero terrenos inundables y después obras sobre ellos fue tan rentable, que se repitió con los demás arroyos: Vega, Medrano, White, Cildáñez, según el mismo modelo de comportamiento. Y con los mismos escasos resultados.

Hay una cuestión de fondo que hace que seamos pesimistas con respecto a las soluciones milagrosas que cada vez escuchamos. Y es que un río o un arroyo no son comparables a calles llenas de agua. Todo río o arroyo cava con sus crecidas un área llamada "valle de inundación", que es la que vuelve a ocupar cuando llueve por encima del promedio. De modo que hacer un caño de desagüe más o menos sofisticado es técnicamente viable. Pero modificar la topografía en una zona construida para elevarla, escapa a las posibilidades técnicas y económicas. Sólo que nadie quiere arruinar su carrera política diciendo la verdad.

Esta situación está agravándose rápidamente porque el cambio climático hace que cada vez llueva más en las zonas húmedas. Para peor, la mayor parte de nuestros decisores políticos no tiene la menor idea de las profundas implicancias de este fenómeno sobre nuestra vida cotidiana, y no les interesa conocerlas.

Con el correr de los años, las ciudades fueron creciendo, y en muchos casos lo hicieron sobre sus valles de inundación. En definitiva, eran zonas próximas, fáciles de ocupar y aun vacías. A veces se trataba de tierras públicas que podían ser ocupadas gratuitamente por migrantes que se hacían una casa precaria, con los materiales que encontraban a mano. Otras, eran tierras baratas que fueron loteadas por empresas inescrupulosas, toleradas por el poder público. En ocasiones, los propios gobiernos construyeron barrios de viviendas populares sobre tierras baratas, sujetas a crecidas. Una investigación que nos estamos debiendo es relevar todos los planes de vivienda social que se hicieron en el país para saber cuál es la proporción que se construyó en tierras bajo cota de inundación. En más ocasiones de las que puedo recordar, un ex funcionario me explicó:

–Eran las tierras que teníamos.

La urbanización de áreas inundables incluye historias de muy fuerte corrupción política y administrativa, ya que alguien tuvo que permitir el loteo de terrenos inadecuados para el uso urbano.

Son, entonces, dos fenómenos paralelos que confluyen para asentar población en áreas inundables. Por una parte, los valles de inundación de los arroyos son la ubicación previsible de las villas miseria, las favelas, callampas o cantegriles de todo el continente. Simplemente, sus habitantes no tienen el acceso económico a tierras mejores. Pueden ser los amplios valles de inundación de los arroyos del Gran Buenos Aires, que a veces tienen una pendiente tan escasa que se requiere un ojo entrenado para detectar sus limites. O las zonas próximas al río Mapocho, en Santiago de Chile. O las profundas correderas que llevan al Guayre, en Caracas.

A partir de 1930, el proceso industrial acelera la urbanización vertiginosa y obliga a utilizar todos los espacios disponibles. Esto hace cada vez más fuerte la presión social y económica para ocupar los terrenos bajos: Buenos Aires debe crecer, sin que importe cómo ni dónde lo haga. La casi totalidad de la superficie del partido de Avellaneda es zona de riesgo.

Nos resultan importantes estos datos como reflejo de una sociedad que necesita ocupar todas las tierras posibles y que necesita creer en su capacidad ilimitada para dominar los fenómenos naturales. Por eso, después de cada obra de atenuación de crecidas se anuncia que se ha logrado "la solución definitiva".

Pero lo sugestivo es que no son sólo los pobres los que se inundan. El descenso de las ciudades hacia los valles de inundación de ríos y arroyos es una parte muy importante de su proceso de expansión, y no fue tenido en cuenta en todas sus implicancias. Basta con ver en los diarios de este período las fotos de las inundaciones urbanas o ver también las fotografías de inundaciones actuales, que afectan viviendas construidas en este período.

En algunos casos se trata, previsiblemente, de viviendas autoconstruidas por pobladores marginales. Pero con mucha frecuencia nos encontramos

con obras hechas por profesionales de la arquitectura y emplazadas en áreas inundables. El caso de varios de los countries de Pilar, que quedaron bajo el agua en una inundación reciente, es un buen ejemplo de lo que no debe hacerse y se hace todos los días. Por supuesto, todo el aparato normativo está pensado para facilitar esas operaciones. Para definir una línea de ribera (es decir, para saber si un terreno va a quedar adentro o afuera de la zona inundable) es necesario tener en cuenta las crecidas del último siglo. Las normas de la Provincia de Buenos Aires consideran que cien años es mucho y toman sólo 5 años. O sea que basta una breve temporada seca para poner en el mercado una gran superficie inundable y meter allí a todos los que confiaron.

Lo que nos lleva a pensar en términos de un cierto estilo de formación profesional que desestima todo lo que no puede incorporarse al tablero de dibujo. Precisamente, el ambiente (o, en este caso, los ritmos de la naturaleza) es aquello que cae fuera del tablero, pero debería caer adentro del proyecto.

El tema también hay que asociarlo al urbanismo y a la política urbana. Aceptar de una vez que las obras definitivas no existen, que en el mejor de los casos sólo podrán atenuar las crecidas, pero que los problemas subsistirán. Verlo de otra manera nos sirve para empezar a adaptar la Ciudad a su realidad inundable. Por ejemplo: ¿tiene sentido volver a cruzar la avenida Santa Fe con cuerdas y botes? ¿No será el momento de empezar a construir puentes peatonales? Después, las obras tal vez ayuden a que se usen una vez cada dos años en vez de usarlos dos veces en una semana.

Lo mismo con la electricidad. No tiene sentido seguir discutiendo cada vez si hay o no cortes preventivos en las zonas de riesgo. Es decir, si dejamos la gente a oscuras o si corremos el riesgo de que alguien muera electrocutado. En muchas zonas necesitamos tener luces de emergencia.

Por supuesto, no se construye igual en sitios que se inundan que en otros que van a estar siempre secos. Hay que cambiar los Códigos de Edificación y de Planeamiento Urbano para adaptarlos a esa realidad. La primera y más urgente medida es definir con claridad las zonas con riesgo de inundación y comenzar a actuar en ellas.

Y cerramos esta nota volviendo al cine. En "Portero de Noche", Dirk Bogarde y Charlotte Rampling nos muestran una perversa relación entre el carcelero y su víctima. Entre nosotros, las víctimas de las crecidas son quienes dan el mejor respaldo a quienes las inundaron. Porque definir un área como inundable equivale a hacer bajar en valor de la propiedad inmueble. En una sociedad en la que el valor de las propiedades es un bien más protegido que la vida, son muchos los inundados que no quieren este tipo de medidas y viven pendientes de la próxima (y tal vez inútil) obra mágica.

**Profesor Titular en las Universidades de Buenos Aires y Belgrano. Autor del libro: "Buenos Aires, ciudad inundable", publicado en coedición Kaicrón-Le Monde Diplomatique (en kiocos o escribiendo a rivas@kaicron.com.ar).*

(viene de página 14)

hasta le salvo su vida, frustrando dos atentados en su contra. Simón y Manuela fueron amantes durante ocho años hasta la muerte de él en 1856.

Cartas de Simón a Manuela

Manuela: Llegaste de improviso, como siempre. Sonriente. Notoria. Dulce. Eras tú. Te miré. Y la noche fue tuya. Toda. Mis palabras. Mis sonrisas. El viento que respiré y te enviaba en suspiros. El tiempo fue cómplice por el tiempo que alargué el discurso frente al Congreso para verte frente a mí, sin moverte, quieta, mía…

Utilicé las palabras más suaves y contundentes; sugerí espacios terrenales con problemas qué resolver mientras mi imaginación te recorría; los generales que aplaudieron de pie no se imaginaron que describía la noche del martes que nuestros caballos galoparon al unísono; que la descripción de oportunidades para superar el problema de la guerra, era la descripción de tus besos. Que los recursos que llegarían para la compra de arados y cañones, era la miel de tus ojos que escondías para guardar mi figura cansada, como me repetías para esconder las lágrimas del placer que te inundaba.

.Y después, escuché tu voz. Era la misma. Te di la mano, y tu piel me recorrió entero. Igual… que los minutos eternos que detuvieron las mareas, el viento del norte, la rosa de los vientos, el tintineo de las estrellas colgadas en jardines secretos y el arco iris que se vio hasta la media noche. Fuiste todo eso, enfundada en tu uniforme de charreteras doradas, el mismo con el que agredes la torpeza de quienes desconocen cómo se construye la vida.

Mañana habrá otra sesión del Congreso. ¿Estarás? Simón.

Mi adorada Manuela : Recibí tu carta del 29 de Septiembre, justamente en el momento más ocupado, ocupación que he dejado de lado para satisfacerme y atender tus dulces palabras, que convierten a mi corazón en un reloj desacompasado por la nostalgia de no tenerte entre mis brazos. Tu sola me has robado el alma y yo me ocupo solo de pensar en ti. Nada distrae más mi atención y mis ocupaciones que el interrogante de tu mirada sobre mi amor hacia ti. ¿Que diré yo si no te tengo junto a mi? ¡Hagamos juntos un propósito! Que sea a la hora del té, cuando tu te conviertas a mis pensamientos y los míos se vayan con los tuyos. ¿Te gusta?. De todas maneras, esta conexión solo tiene su triunfo en la esperanza que tengo de regresar y confundirme con tu aliento.

Tu amante idolatrado, que se muere por ti...!!! Simón.

Hoy como ayer,
junto a Ustedes.

silos areneros buenos aires s.a.c.

Comercialización de áridos. Dragados, rellenos y transporte de materiales en bodega abierta

Brandsen 15 (C1156AC)
(e) Av. Pedro de
Mendoza y Caboto
Tel/fax. 4362-2442 L. Rot.
silos@silosareneros.com.ar
www.silosareneros.com.ar

Si Ud. tiene 60 años (mujer) o 65 años (hombre) puede obtener su beneficio jubilatorio abonando una cuota muy accesible que le vendrá descontada de su jubilación.

Asesoramiento gratuito

Iniciamos su trámite sin ningún costo

- Jubilaciones con o sin aportes
- Jubilaciones amas de casa
- Pensiones
- Trámites denegados
- Reajustes
- Actualización de haberes
- Sucesiones
- Laboral - Familia - Daños

JUBÍLESE RÁPIDO

Retirados de las fuerzas de seguridad (ahora pueden jubilarse por ANSES)

Estudio Jurídico Sesma

Av. Córdoba 1364 - piso 1ro. - oficina C
Martes y miércoles de 10 a 15 hs. / Viernes de 10 a 18 hs. **4372-4694 / 4371-5215**
En Zona San Justo: **Donovan 1190 - Tapiales**
Lunes, martes y miércoles de 16 a 20 hs. / Sábados de 10 a 13 hs.
4622-1745 / 4462-4937
www.estudiosesma.com.ar

PENSIONES POR FALLECIMIENTO:
Consulte, siempre está a tiempo de tramitar su beneficio

NOV 10 a MAR 11

Disfrutalo todo.

La Ciudad no para.

Descubrí todo lo que tenés para hacer
en www.buenosaires.gob.ar

facebook.com/GobiernoDeLaCiudadDeBuenosAires twitter.com/gcba

Buenos Aires Ciudad

Haciendo
buenos aires